

状況をお知らせします。

一般会計の予算執行状況

予算額 185億 809万5千円
 決算額 169億7,228万4千円

予算額 185億 809万5千円
 決算額 161億5,272万2千円

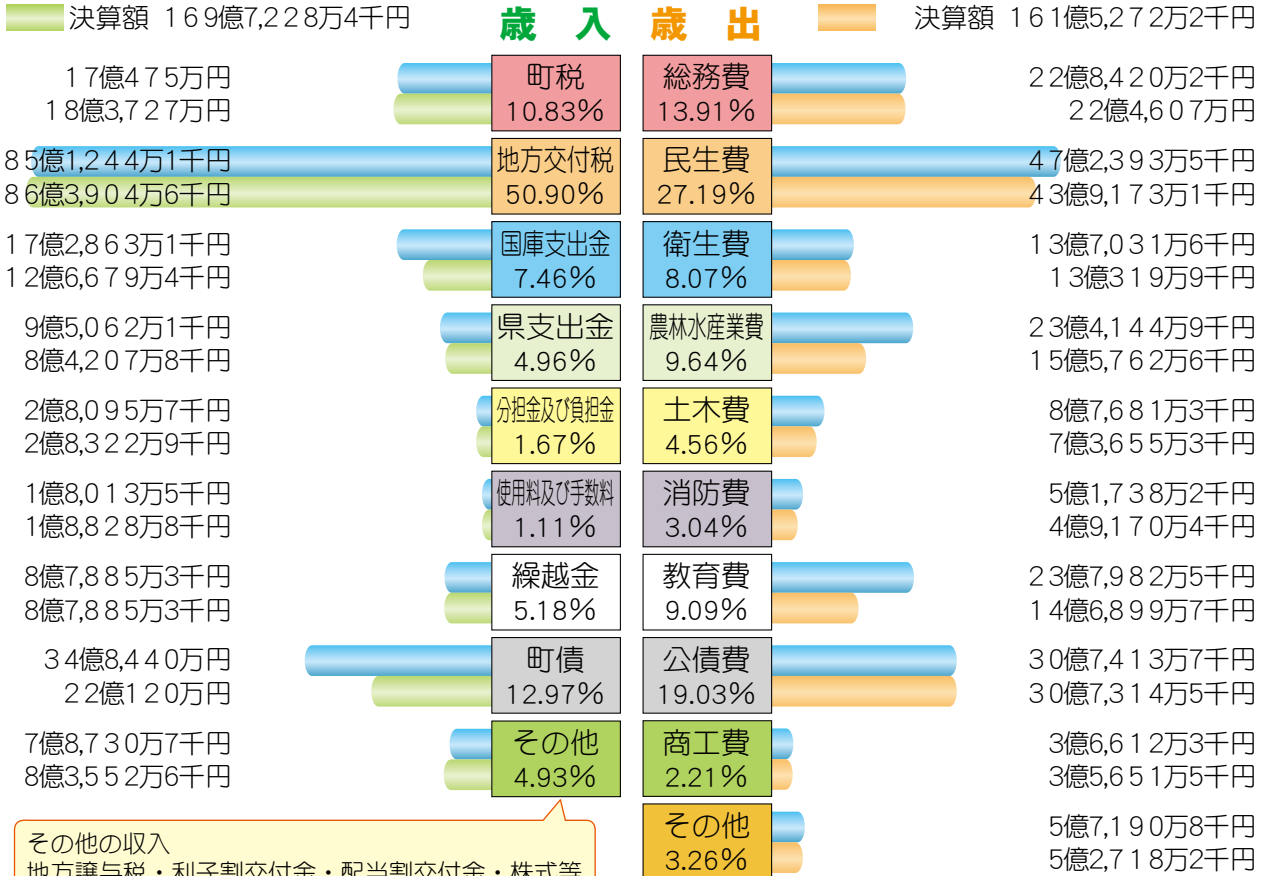

その他の収入
 地方譲与税・利子割交付金・配当割交付金・株式等譲渡所得割交付金・地方消費税交付金・自動車取得税交付金・地方特例交付金・交通安全対策特別交付金・財産収入・寄附金・繰入金・諸収入

その他の支出
 議会費・諸支出金・災害復旧費

※構成比はそれぞれの区分ごとに四捨五入しているため、区分ごとの合計は、100%にならないことがあります。

性質別歳出

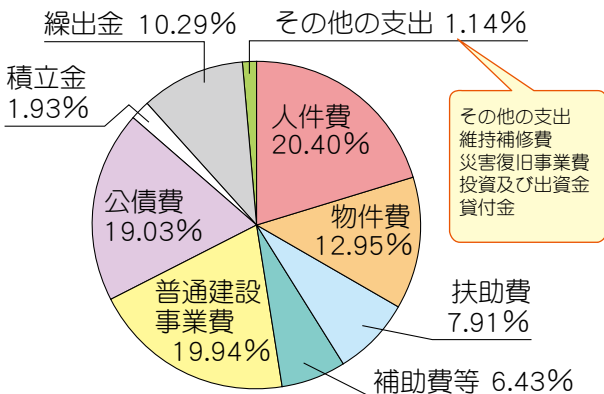

決算収支の状況

歳入総額	169億7,228万4千円
歳出総額	161億5,272万2千円
歳入歳出差引額	8億1,956万2千円
翌年度に繰り越すべき財源	1億6,677万6千円
実質収支	6億5,278万6千円

平成23年度 愛南町の財政

特別会計の予算執行状況

(1)国民健康保険特別会計

予算額	37億1,926万8千円
収入済額	38億966万5千円
支出済額	36億5,232万円
歳入歳出差引額	1億5,734万5千円

(2)介護保険特別会計

予算額	27億8,236万3千円
収入済額	27億7,845万1千円
支出済額	27億6,959万9千円
歳入歳出差引額	885万2千円

(3)後期高齢者医療特別会計

予算額	2億5,600万円
収入済額	2億5,828万2千円
支出済額	2億4,883万8千円
歳入歳出差引額	944万4千円

(4)簡易水道特別会計

予算額	2億7,420万円
収入済額	2億4,716万4千円
支出済額	2億4,329万9千円
歳入歳出差引額	386万5千円

(5)小規模下水道特別会計

予算額	1億6,826万7千円
収入済額	1億6,870万4千円
支出済額	1億6,707万1千円
歳入歳出差引額	163万3千円

(6)浄化槽整備事業特別会計

予算額	1億9,326万3千円
収入済額	1億9,097万円
支出済額	1億9,037万2千円
歳入歳出差引額	59万8千円

(7)温泉事業等特別会計

予算額	6,850万円
収入済額	6,963万2千円
支出済額	6,531万5千円
歳入歳出差引額	431万7千円

(8)旅客船特別会計

予算額	3,000万円
収入済額	3,000万1千円
支出済額	2,982万1千円
歳入歳出差引額	18万円

(9)上水道事業会計

1. 収益的収支

予算額	収入	4億8,390万円
	支出	4億8,390万円
収入済額		4億8,426万4千円
支出済額		4億7,505万円
歳入歳出差引額		921万4千円

2. 資本的収支

予算額	収入	7,156万1千円
	支出	3億2,997万8千円
収入済額		1,014万3千円
支出済額		2億3,297万7千円
歳入歳出差引額		※△2億2,283万4千円

※上水道事業会計における資本的収入額が資本的支出額に不足する額 222,834千円は、消費税及び地方消費税資本的収支調整額 3,558千円、繰越工事資金 47,000千円、過年度分損益勘定留保資金 85,321千円及び当年度分損益勘定留保資金 86,955千円で補填しました。

(10)病院事業会計

1. 収益的収支

予算額	収入	6億1,715万3千円
	支出	6億1,715万3千円
収入済額		5億8,737万円
支出済額		5億7,235万9千円
歳入歳出差引額		1,501万1千円

2. 資本的収支

予算額	収入	826万7千円
	支出	2,066万1千円
収入済額		826万7千円
支出済額		2,058万3千円
歳入歳出差引額		※△1,231万6千円

※病院事業会計における資本的収入額が資本的支出額に不足する額 12,316千円は、消費税及び地方消費税資本的収支調整額 980千円及び過年度分損益勘定留保資金 11,336千円で補填しました。

地方債・一時借入金の状況

(平成23年度末現在)

会計	現在高	
	地方債	一時借入金
一般会計	216億4,274万3千円	—
簡易水道特別会計	13億4,112万6千円	—
小規模下水道特別会計	12億4,522万6千円	—
浄化槽整備事業特別会計	6,840万円	—
上水道事業会計	24億8,480万9千円	—
計	267億8,230万4千円	—

※地方債現在高を町民1人当たり換算すると、約108万5千円になります。(平成24年3月31日現在の住民基本台帳人口24,673人により算出)

財産の状況

(1)土地・建物

(平成23年度末現在)

区 分		土 地	建 物
本庁舎		11,188.12㎡	2,599.49㎡
その他の 行政機関	消防施設	1,635.24㎡	906.77㎡
	その他の施設	18,587.93㎡	11,976.78㎡
公共用 財産	学校	345,177.33㎡	85,849.33㎡
	公営住宅	81,565.07㎡	36,238.41㎡
	公園	52,693.00㎡	252.31㎡
	その他の施設	679,578.59㎡	92,637.00㎡
宅地		76,707.82㎡	1,746.94㎡
田畑		10,319.54㎡	—
山林		19,731,519.64㎡	—
その他		275,305.06㎡	275.22㎡
合計		21,284,277.34㎡	232,482.25㎡

(2)動産

区分	現在高
深浦浮棧橋	1個
青桐浅橋	1個

(3)出資金・出捐金

6億3,790万5千円

(4)基金

区 分	現在高
財政調整基金	31億6,989万2千円
減債基金	5億9,737万2千円
地域福祉基金	7億5,489万円
公共施設整備基金	1億9,356万4千円
文化振興基金	1,017万3千円
地域振興基金	2億4,763万4千円
ふるさと創生基金	8,137万4千円
公営住宅建設基金	1,024万8千円
水資源対策基金	2億5,207万3千円
中山間ふるさと水と土保全基金	4,960万1千円
人材育成基金	6,643万8千円

※基金現在高を町民1人あたりに換算すると、約34万5千円になります。(平成24年3月31日現在の住民基本台帳人口24,673人により算出)

区 分	現在高
産業振興基金	1億1,938万9千円
諏訪公園管理基金	433万6千円
西海ストックヤード管理基金	2,034万5千円
肉用牛貸付基金	1,932万2千円
高齢者等肉用牛貸付基金	722万4千円
地域活性化基金	27億6,000万円
ふるさとづくり基金	468万7千円
住民生活に光をそそぐ基金	2,466万3千円
土地開発基金	1億164万8千円
国民健康保険財政調整基金	308万3千円
介護保険給付費準備基金	352万3千円
計	85億147万9千円

愛南町の平成23年度決算に基づく健全化判断比率等を公表します

健全化判断比率(4つの指標)は、次のとおりです

愛南町	実質赤字 比率(%)	連結実質赤 字比率(%)	実質公債費 比率(%)	将来負担 比率(%)
平成23年度 決 算	—	—	12.8	45.7
平成22年度 決 算	—	—	13.8	52.3
早期健全化 基 準	13.21	18.21	25.0	350.0
財政再生 基 準	20.00	30.00	35.0	—

愛南町の指標の数値が、早期健全化基準や財政再生基準を1つでも上回れば、財政健全化計画の策定が義務付けられたり、地方債の起債が制限されたりするようになります。

町の財政状況は、地方公共団体の財政の健全化に関する法律により、次の財政指標で判断されることとなっています。この法律は、地方公共団体の財政の健全性に関する比率の公表制度を設け、早期の段階で財政の規律強化を図ることを目的としており、今までの普通会計のみならず、特別会計や一部事務組合、第三セクターなども対象としています。

◎各指標の対象となる会計等の範囲は、次のとおりです

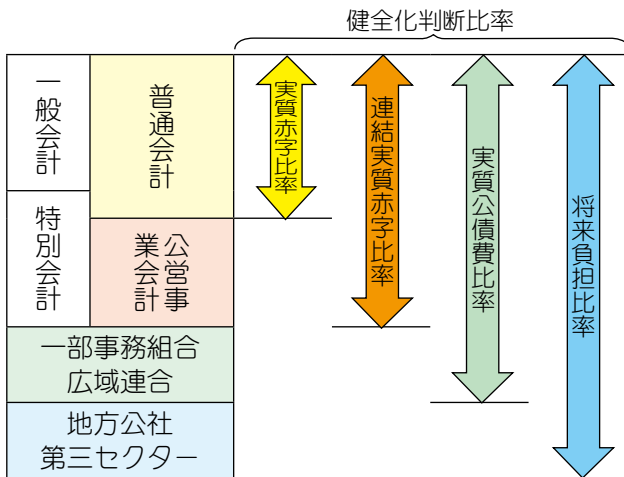

◎指標の推移は、次のとおりです

実質公債比率の推移

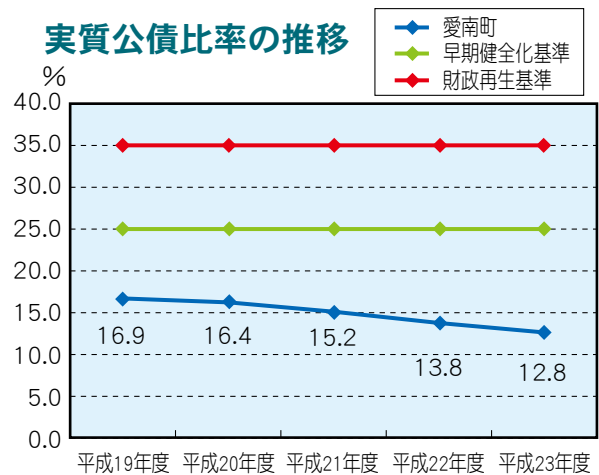

◎各基準を1つでも超えると次のような義務が課せられます

健全段階	早期健全化段階	財政再生段階
◎指標整備と情報開示の徹底	◎自主的な改善努力による財政健全化	◎国等の関与による確実な再生
4つの指標について、監査委員の審査に付し意見を付けて議会に報告し公表	・財政健全化計画の策定(議会の議決)、外部監査の要求の義務付け ・計画の実施状況を毎年度議会に報告し公表 ・早期健全化が著しく困難と認められるときは、総務大臣又は知事が必要な勧告	・財政再生計画の策定(議会の議決)、外部監査の要求の義務付け ・災害復旧事業等を除き、地方債の起債を制限 ・財政運営が計画に適合しないと認められる場合等においては、予算の変更等を勧告



資金不足比率(公営企業における指標)は、次のとおりです

特別会計の名称	資金不足比率(%)	経営健全化基準(%)
上水道事業会計	—	20.0
病院事業会計	—	
簡易水道特別会計	—	
小規模下水道特別会計	—	
浄化槽整備事業特別会計	—	
旅客船特別会計	—	

※資金不足比率が経営健全化基準を超えた場合は、健全化判断比率が早期健全化基準を超えた場合に準じた対応が求められます。

◎資金不足比率の内容は、次のとおりです

資金不足比率	公営企業ごとの資金の不足額の事業規模に対する比率をいいます。
--------	--------------------------------

※資金の不足額：流動負債＋建設改良費等以外の経費の財源に充てるために起こした地方債の現在高－流動資産
※事業規模：営業収益の額－受託工事収益の額

将来負担比率の推移

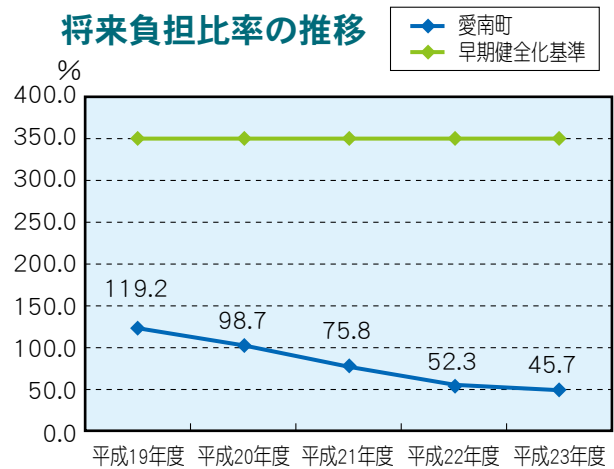

◎4つの指標の内容は、次のとおりです

実質赤字比率	実質収支(赤字の場合)の標準財政規模に対する割合で、黒字であれば実質赤字比率はなしと考えます。 ※実質収支とは、歳入と歳出の差引額から翌年度に繰り越すべき財源(繰越明許費等)を控除したものです。
連結実質赤字比率	全会計を対象とした実質赤字(又は資金不足額)の標準財政規模に対する比率をいいます。
実質公債費比率	一般会計等が負担する地方債の元利償還金に加え、特別会計や一部事務組合などへの公債費のための繰出金・補助金等(準元利償還金)も含めた実質的な公債費の標準財政規模(元利償還金等に係る基準財政需要額算入額を除く。)に対する比率(3カ年平均)をいいます。
将来負担比率	地方債現在高や退職手当の負担見込額、第三セクター等に対する債務負担見込額など、一般会計等が将来負担すべき実質的な負債の標準財政規模(元利償還金等に係る基準財政需要額算入額を除く。)に対する比率をいいます。

※標準財政規模：地方公共団体の標準的な状態で通常収入されるであるつ一般財源の総額(規模)です。
なお、愛南町における平成23年度の標準財政規模(臨時財政対策債を含む。)は、108億1,366万2千円です。

町政フラッシュ

◆議事事務局から
平成24年 第3回町議会定例会

本庁議場で、平成24年第3回町議会定例会を開催し、平成23年度愛南町の健全化判断比率と公営企業会計に係る資金不足比率についての報告の後、福祉タクシー助成条例の一部改正についての専決処分を承認し、平成23年度一般会計、特別会計(国民健康保険・介護保険・簡易水道・小規模下水道・浄化槽整備事業・温泉事業等・旅客船)歳入歳出及び事業会計(上水道・病院)の決算を認定しました。また、平成24年度一般会計、特別会計(国民健康保険・介護保険・簡易水道・小規模下水道)及び事業会計(上水道・病院)の補正予算のほか、御荘漁港整備交付金工事など工事請負契約について3議案、小型動力ポンプの購入など購入契約について2議案、災害対

策本部条例の一部改正など条例の一部改正について3議案、新たに生じた土地の確認について等2議案の計17議案を原案可決

一般質問

質問者	質問事項
土居 尚行	①愛南町の学校教育について ②地域産業研究・普及センター施設整備事業について
浜田 博文	①水産振興への取り組みについて ②愛南町政の運営について
草木原 由幸	①えひめ南予いざし博2012について ②風力発電施設の設定について ③愛南町の財政状況の見通しについて
内倉 長蔵	①再生可能自然エネルギーの導入について ②赤潮被害対策について
西口 孝	①野田政権の社会保障と税の一体改革に関して、町の所見を問う ②防災の観点からのブロック塀対策について ③消防庁舎建設場所について
宮下 一郎	①清水町政の総括について ②副町長としての町政の総括について

※詳しくは、町ホームページをご覧ください。なお、公開には2か月程度かかりますのでご了承ください。

し、教育委員会委員に中野照文氏(下久家)を任命することに同意しました。



◆企画財政課から
「愛南町補助・助成事業等概要版ガイドブック」を作成しました

町民の皆様の生活に密着する助成事業や生活支援に関する事業について、内容や手続き、担当窓口を分かりやすく紹介するため「愛南町補助・助成事業等概要版ガイドブック」を作成しましたので、ご活用ください。

※このガイドブックは、役場本庁町民課、各支所窓口、各公民館に常置しています。また、町ホームページにも掲載しています。

問合せ 企画財政課

(TEL 7217317)



◆防災対策課から

総合防災訓練を実施しました

「午前9時30分和歌山県南方沖を震源とする地震が発生。愛南町では震度6強を観測」との想定で、中浦小学校グラウンドを主会場に「愛南町総合防災訓練」が行われ、自主防災会をはじめ地元消防団、陸上自衛隊、医療機関や中浦・赤水地区等の地元住民など総勢約500名が参加しました。

今回の防災訓練は、自主防災会を中心に地域住民と防災関係機関が協力して行う、より実践的な訓練で津波避難、情報収集・伝達、救出

救護、救援物資供給などのほか、中浦小学校児童らによるバケツリレーや消火器による初期消火など住民参加型の訓練として実施されました。



～災害に強いまちづくりへ向けて～

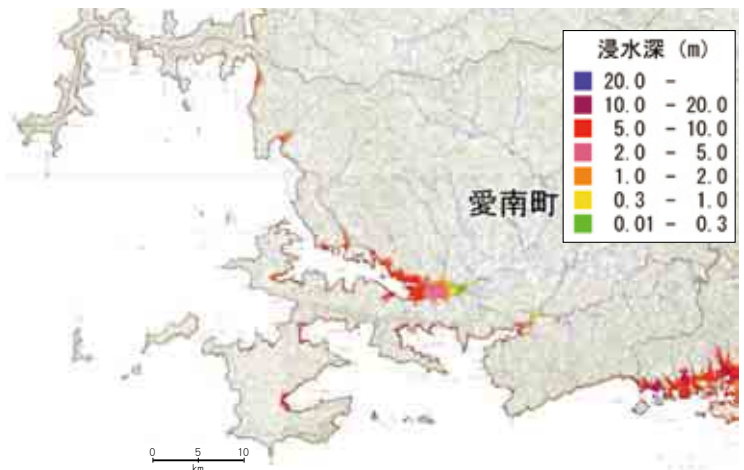

南海トラフ巨大地震による津波の浸水分布図(内閣府提供)

「南海トラフ巨大地震」に関する国の公表では、愛南町での津波高想定が最大で17mにもなり、また、町内の多くの区域で5mを超す浸水が想定されています。9月2日に行われた「愛南町総合防災訓練」で清水町長は、「地震が発生した場合、沿岸部は常に津波が発生するということを頭に入れ、とにかく高台や津波一時避難場所に、一人の脱落者も出さずに避難をしていただきたい」と話しました。家族で防災対策について話し合ったり、自宅や職場、学校付近にある所定の一時避難場所を確認したりするなどして、一人一人が防災に対する意識を高め、近い将来発生が予想される巨大地震に備えましょう。(公表内容については、内閣府ホームページで閲覧できます。)

◆建設課から

高速道路「四国8」の字ネットワーク 及び一本松く宇和島間の国道56号 の整備促進要望を行いました

8/31

「国道56号一本松・宇和島間整備促進協議会（会長 清水雅文愛南町長）」と「四国縦貫・横断自動車道建設促進協議会（会長 石橋寛久宇和島市長）」が合同で道路整備促進要望を行いました。今回の要望は、両協議会会長の清水



石橋市長(写真右側奥)とともに本田勝国土交通大臣官房長(写真中央)に要望内容の説明をする清水町長(写真左側奥)

愛南町長と石橋宇和島市長、役員の齋藤武俊愛南町議会議員、土居秀徳宇和島市議会議員のほか、国土交通省(大臣政務官・大臣官房長・幹部職員)、民主党陳情要請対応本部、愛媛県選出国会議員等に、「四国8の字ネットワーク」の整備促進(特に津島く内海間の高規格道路の早期の整備)と国道56号一本松く宇和島間の道路整備促進について要望しました。

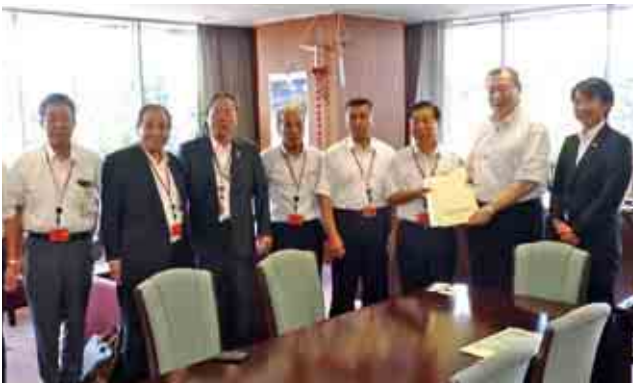

「写真右から高橋英行衆議院議員、津島恭一国土交通大臣政務官、石橋市長、清水町長、齋藤議長」

◆保健福祉課から

予防接種で季節性 インフルエンザ対策を

これから、季節性インフルエンザの流行時期です。

感染予防には、①人ごみに近づかない②手洗い③うがい④マスクの着用が基本です。

また、**予防接種も有効です。**

接種後、ワクチンの免疫ができるまでには2週間ほどかかりますので、12月中旬頃までに早めの接種をしましょう。

インフルエンザ予防接種
費用補助事業

対象者

愛南町に住所のある満1歳以上64歳以下の方

補助回数

満1歳以上12歳以下の方は2回
13歳以上64歳以下の方は1回

補助額

接種料金実費負担額のうち
1,000円

申請方法

必要書類をそろえて城辺保健福祉センター又は各支所に申請してください。

必要書類

・インフルエンザ予防接種補助金交付申請書兼請求書(申請窓口にあります。)

・医療機関が発行した領収書(接種者氏名・接種日・予防接種名の記載があるもの)

・印鑑

・振込口座のわかる通帳など

申請期限 予防接種を受けた日から1年以内

問合せ 保健福祉課

(TEL 7211212)

接種料金 全額公費負担(申込みが必要です。)

接種期間 10月15日(月)～12月31日(月)

対象者

65歳以上の方

60～64歳までで病気により身の周りの生活に極度の制限がある方(病気を証明する障害者手帳や主治医の指示書が必要です。)

高齢者インフルエンザ
予防接種事業

◆財産管理課から
**公営住宅の入居者募集に
ついて!**

公営住宅の概要

現在、空室となつている公営住宅の入居者を募集します。
左の表をご覧ください。

種別	住宅名称及び所在地	構造等	間取り	月額家賃	駐車場	地上デジタル放送受信	特記事項
公 営 住 宅	中原住宅(3階4号室) 城辺甲78番地	RC造3階建 (築41年)	3DK 41.8㎡	7,800円～ 11,700円	有		TVアンテナ 入居者負担
	三島団地1号棟(1階1号室、1階4号室) 城辺乙669番地	RC造4階建 (築38年)	3DK 53.9㎡	8,200円～ 12,200円	有		
	三島団地4号棟(3階6号室) 城辺乙669番地	RC造3階建 (築37年)	3DK 59.3㎡	9,200円～ 13,700円	有		
	三島団地6号棟(2階6号室) 城辺乙669番地	RC造3階建 (築29年)	3DK 67.7㎡	11,700円～ 17,500円	有		
	東浜団地(3階3号室) 深浦218番地	RC造3階建 (築33年)	3DK 65.2㎡	12,500円～ 18,600円	無	※	
	猪ノ尻西団地A-1棟 (1階5号室、2階5号室) 御荘平城2404番地	RC造3階建 (築35年)	3DK 53.7㎡	10,800円～ 16,200円	有		
	永ノ岡団地A-2棟(2階7号室) 御荘平城3117番地2	RC造3階建 (築32年)	3DK 59.2㎡	11,600円～ 17,300円	有		
	東猪ノ尻団地北棟(1階3号室) 御荘平城2490番地1	RC造3階建 (築25年)	3DK 60.8㎡	15,600円～ 23,200円	有		
	中浦団地(2階5号室、3階7号室) 中浦1677番地1	RC造3階建 (築34年)	3DK 56.3㎡	9,100円～ 13,600円	有		
	須ノ川A団地(3号室) 須ノ川351番地1	木造2階建 (築20年)	3DK 77.7㎡	15,400円～ 23,000円	有	※	
吉良ノ岡団地(1号棟1号室、2号棟4号室) 柏1380番地3	木造2階建 (築23年)	3DK 66.2㎡	11,900円～ 17,800円	有	※		

※テレビ難視聴地域のため、ケーブルテレビ等への加入が必要です。

①単身者でも申込みできる場合もありますが、世帯を有している方を優先します。

②入居には、連帯保証人が2名必要です。また、敷金は、月額家賃の3か月分、共益費は別途必要です。

なお、入居まで多少時間のかかる住宅もあります。

申込受付期間

10月15日(月)～10月24日(水)

入居者資格(次のすべての条件を満たしていること)

①住宅にお困りの方、町内に居住を希望する方
(持ち家のある方は原則として申込資格はありませんが、特別な事情の場合は別途相談を受けます。ただし、公営住宅に住んでいる方は入居資格がありません。)

②町税等を滞納していない方

③暴力団員でない方
※ここでごいふ暴力団員とは「暴力団員による不当な行為の防止等に関する法律」第2条第6号に規定する暴力団員をいいます。

収入基準
15万8千円以下(月額所得)

申込み
各住宅(棟)ごとの申込みとなり、財産管理課又は各支所での入居の申込手続きが行えます。

問合せ 財産管理課

(TEL 7217310)

◆企画財政課から

**えひめ結婚支援センター
单身者交流会の参加者
募集について**

えひめ結婚支援センターでは、单身者の出会いの場として開催する「4周年記念 de 愛ふれあいスペシャルイベント」の参加者を募集します。今回は往復はがきでの申込み、グループでの応募も受け付けます。詳しくは、えひめ結婚支援センターホームページ(<http://www.msc-ehime.jp>)をご覧ください。

日時 11月11日(日) 11時～17時
場所 ホテル奥道後

参加費

Aコース 1,500円

Bコース 3,000円

(食事又は特別体験メニュー)

募集予定数 20歳以上の单身男女300人程度。※応募者多数

の場合は抽選

問合せ

えひめ結婚支援センター

(TEL 089-933-5596)

◆あいなん小児医療を守る会から



8月11日、御荘文化センターで「あいなん小児医療シンポジウム」を開催しました。約130人の方々と共に愛南町の明日に向けて小児医療をどう守るかを考えました。託児コーナーでは、子どもたちが折り紙やブロックなどで楽しい時間を過ごしました。参加者の皆さん、ボランティアの皆さん本当にありがとうございました。

シンポジウムで医療現場の生の声を聞くことができ、現在、愛南町で医療に従事して下さっている方への感謝の気持ちを抱くとともに、子供からお年寄りまでが医療への不安のな

い、安心して暮らせる町にしたいという思いが強まりました。そのために私たちにできることとして、

- ◆かかりつけ医を持ち、発熱時の対応などを相談しておく。
- ◆平日午後と休日は開業医や当番医を利用する。
- ◆#80000（小児救急医療電話相談）を利用する。
- ◆病気の予防（予防接種）や事故予防をする。

など、普段から急な病気や事故に対する予備知識を持つておくことが必要だと感じました。今後はそうしたことを勉強会で学習していきたいと思っております。こんな時にはどうするの？という疑問・質問があれば、とりあげていきたいと考えています。お気軽にご参加ください。

※シンポジウムの模様は愛南タウンチャンネルで放映中です。

問合せ あいなん小児医療を守る会（TEL 73-22288）プラザじょうへん内

ainan.mamoru@gmail.com

◆商工観光課から
愛南町でスポーツ合宿

摂南大学硬式野球部（19名）8月11日～16日と兵庫県立大学硬式野球部（26名）8月27日～31日（が）、スポーツ合宿で訪れた愛南町での練習に汗を流しました。恒例となっている表敬訪問では、清水町長や石川副町長が練習場の南レク城辺球場に足を運び、愛南町特産品を贈呈しました。

愛南町では、宇和島市と合同でスポーツ施設の活用をめざした「スポーツ合宿誘致事業」を実施しています。

問合せ
商工観光課（TEL 72-7315）



摂南大学野球部

◆水産課水産振興室から
新しい研究・普及施設の愛称を募集します

平成25年4月、旧西浦小学校を改修した、新しい研究・普及施設の共用が始まります。

この施設は、水産業に関する研究と技術普及のための魚の飼育・研究室、地域の方が利用できる交流スペース、ぎよしよく教育普及のための調理実習室や一次産業の研修生のための短期滞在室などを整備した総合施設です。



新しい施設の誕生に先立ち、皆様に親しまれる施設の愛称を広く募集します。応募方法等詳しくは、町ホームページをご覧ください。ただぎよしよく応募ください。

問合せ 水産課水産振興室
(TEL 72-7305)

保健事業のお知らせ (10/6~11/5)

各種健(検)診

内容	月	日	曜日	場所	受付時間
乳・子宮頸がん 骨粗鬆症検診	10月	9日	火	久良ふるさとセンター	*9:00~10:30 12:30~14:00
		12日	金	御荘文化センター	*9:00~10:30 12:30~14:00
		16日	火	城辺保健福祉センター	12:30~14:00
		18日	木	御荘文化センター	*9:00~10:30 12:30~14:00
		19日	金	御荘文化センター	*9:00~10:30 12:30~14:00
		24日	水	城辺保健福祉センター	9:00~10:30 12:30~14:00
		25日	木	城辺保健福祉センター	12:30~14:00

*の受付時間は、乳がん・骨粗鬆症検診の受付のみ行いますので、子宮頸がん検診を受診される方は12:30~14:00にお越しください。

乳幼児健康診査

内容	月	日	曜日	場所	対象年齢
1歳6か月児健診	10月	23日	火	城辺保健福祉センター	H23年1月1日~2月28日生まれ
3歳児健診	10月	30日	火		H21年7月1日~8月31日生まれ

育児相談

内容	月	日	曜日	場所	受付時間
げんきっ子	10月	10日	水	内海保健センター	9:30~11:30
すくすく相談		17日	水	城辺保健福祉センター	9:30~11:00
みなみっ子		22日	月	御荘夢創造館	9:30~11:30
うみのこ広場		25日	木	西海支所2階 親子ふれあい交流室	9:30~11:30
みるく広場	11月	2日	金	一本松保健センター	9:30~11:00

その他

内容	月	日	曜日	場所	時間
病態栄養相談	10月	19日	金	城辺保健福祉センター	13:30~15:30 ※要事前申込み

◆企画財政課から 「男女共同参画フォーラム」 を開催します

愛媛県では、「男女共同参画フォーラム2012 in えひめ」を開催します。参加料は無料です。ので、お気軽にご参加ください。

日時 10月25日(木)
13時30分~16時40分

場所 愛媛県男女共同参画センター
講演テーマ 「経営戦略としての女性活躍推進」
講師 國井秀子氏
(リコーITソリューションズ株)
取締役会長執行役員兼内閣府男女共同参画推進連携会議議員
問合せ 県庁男女参画課
(TEL 089-912-2331)

◆愛媛県から 全国丼サミット うわじま2012を 開催します

全国各地の食材を活かした「ご当地丼」の販売を行う「全国丼サミット」。

第4回目となる今回は、えひめ南予いやし博2012の記念

井が宇和島に集結します。そのほかにも、南予9市町のご当地グルメの販売や南予の産直施設による合同産直市が同時開催され、会期中の2日間、会場は「食」で埋め尽くされま

す。
お誘い合わせのうえ、ぜひご来場ください。
日程 10月27日(土)、28日(日)
10時~16時(雨天開催)

イベントとして、宇和島市で開催されます。北は福島県から南は大分県まで、全国的にも話題の
会場 宇和島きさいやロード(宇和島商店街、牛鬼すとりーと等)
問合せ いやし博交流サロン
(TEL 089512011848)



◆水産課水産振興室から

愛なん食育推進 第29回

愛なん料理レシピ⑬

噛む力と食育

愛南町食育推進協議会

宮田裕之みやたゆうし会長

(愛媛県歯科医師会南宇和支部)

最近、食事の際に「噛めない」「噛まない」「子どもが増えています。」

◆噛まない子(丸飲みする子)の特徴として

- ・生活リズムが親と同じペースになりがちで、余裕がない
 - ・離乳のステップが適切でなく、離乳の完了が早い
 - ・食事に工夫がなく、家族と一緒に食べていない
 - ・肥満傾向
- などが考えられます。

そこで、子どもたちに噛む力を高めてもらうために家庭で取り組む食べ方レッスン法を紹介いたしますので、ご家族で実践して

みてください。

①親子で対面してゆっくり食べる環境をつくりましょう。

②保護者が噛むお手本を見せましょう。

③一口入れたら箸を置くように努力しましょう。

④右側で3回、左側で3回、と区切りながら噛むようにしましょう。

⑤10回、20回と声を出して数えましょう。

⑥「これを食べたら強い歯になるよ」「飲み込めるまで頑張ろう」など

子どもが噛んでいる時に言葉をかけてあげましょう。

⑦どんなにやわらかいものでも10回は噛みましょ。

⑧食事中の水やお茶はできるだけ出さないようにし、水で流し込む食べ方はやめさせましょ。

1日1食は、よく噛むことを意識した食事

を。1食でも気をつければ、ほかの食事の時も噛もうとする意識が働きやすくなりますので、実践してみてください。

主菜：久良酢ブリっ子

材料 (4人分)

ブリ	200g
片栗粉	適宜
揚げ油	適宜
玉ねぎ	200g
ピーマン	80g
人参	100g
生しいたけ	100g
パイン(缶)	1枚
油(炒め用)	大さじ1
A 濃口しょう油	大さじ1
酒	大さじ1
砂糖	小さじ1
おろし生姜	1かけ
おろしにんにく	1かけ
B 水	100ml
中華だしの素	小さじ1
ケチャップ	大さじ2
砂糖	大さじ2
酢	大さじ2
濃口しょう油	大さじ2
片栗粉	大さじ1

栄養価 (1人分)

エネルギー	353kcal
たんぱく質	13.6g
脂質	20.1g



作り方

- ①ブリは角切りにし、**A**の調味料で下味をつけておく。
- ②玉ねぎはくし形切り、ピーマンは一口大に切り、油通しする。人参は乱切りにして下茹でする。生しいたけ、パインも一口大に切る。
- ③①のブリの余分な調味料の水分をペーパーで取り、片栗粉をまぶして180℃に熱した油で揚げる。
- ④**B**の調味料を合わせておく。
- ⑤人参、生しいたけを油で炒め、玉ねぎ、ピーマン、ブリを合わせて混ぜた後、④の調味料を加えてひと煮立ちさせ、最後にパインを加える。

使用している主な愛南産農水産物
ブリ

久良地区では、ブリの養殖が盛んに行われています。暖流である黒潮の影響で、冬でも海水温が16℃ほどまでしか低下しないため、ブリの生育環境としては最適の漁場とされています。

毎月19日は食育の日
学校給食：愛南〇〇カレー
10月は、19日に「愛南シイラカシ」を予定しています。

◆町民課から

後納制度(国民年金保険料の納付可能期間の延長)の納付開始及び受給資格期間の短縮のお知らせ

国民年金は、20歳から60歳までの40年間、国民年金保険料を納めていただくことで、満額の老齢基礎年金を受給することができます。

しかし、この間に保険料を納められなかった場合や被保険者としての届出を忘れたことにより国民年金の資格期間のない場合は、将来の年金受給額が少なくなったり、年金そのものが受

給できなくなってしまうことがあり、このような事態を避けるために、平成24年10月1日から、国民年金保険料を納めることができない期間が過去2年から10年に延長となる後納制度が始まりました。

具体的には、今年10月から、平成14年10月分以降の納められなかった期間の保険料を納めることができるようになります(後納保険料を納付できる期間は、平成24年10月1日から平成27年9月30日までの3年間です。)。ただし、既に老齢基礎年金を受給している方や65歳以上で老齢基礎年金の受給資格をお持ち

の方は、後納制度をご利用いただけませんので、ご注意願います。

※後納保険料を納付するためには、事前に申込みいただき、審査を行う必要があります(審査の結果、後納制度による納付をご利用いただけない場合があります)。

また、今年8月10日に「年金機能強化法」が成立し、平成27年10月からは、年金の受給資格期間が、これまでの25年(300月)から10年(120月)に短縮されることが予定されています。

※これまで受給資格を満たさな

かった方が年金を受給できる場合や後納制度を利用することで受給できるようになる場合があります。

問合せ

「国民年金保険料専用ダイヤル」
TEL 0570-011-050
宇和島年金事務所
TEL 0895-2215440
町民課 TEL 7273000

今月の社会保険・

年金一日相談

○10月17日(水)
10時～15時30分
(城辺商工会館2階)

◆農業支援センターから

愛南グリーン・ツーリズム「真珠アクセサリー作り体験」の参加者を募集します

開催日時 10月14日(日)

①10時～②14時～

開催場所 愛南町赤水

定員 20名(先着順)



※2名未満の場合は中止
参加費 1人 1,000円
円と材料費

申込み・問合せ

農業支援センター

(TEL 727311)

◆環境衛生課から

10月の犬・ねこの引取日は、次のとおりです

3日・10日・17日・31日
水曜日の8時30分～10時
11月の引取日は、
7日・14日・21日
水曜日の8時30分～10時

引取りについては、決められた時間内に、認め印を持って環境衛生課又は各支所まで連れて来てください。なお、飼い犬・飼いねこの場合は、有料(愛媛県収入証紙が必要)ですのでご注意ください。

問合せ

環境衛生課 TEL 727316

◆生涯学習課から

体力・運動能力調査に 参加しませんか

日時 10月10日(水) 18時30分～
(測定開始19時～)

場所 御荘B&G海洋センター

体育館

対象者 20～64歳までの男女

※事前予約は必要ありません。

種目

- ① 握力
- ② 上体起こし
- ③ 長座体前屈
- ④ 反復横とび
- ⑤ 20mシャトルラン(往復持久走)
- ⑥ 立ち幅とび

準備物 運動のできる服装、屋

内用運動靴

問合せ 生涯学習課

(TEL 73-1111)

内田玲子の「家庭の教育力」⑨

★伝える時のチャンスが大切

ある園長先生からの相談

園長：4歳の園児男の子は、保育園でA君にいじめられた、B君に突き飛ばされたと、よくトラブルを起こします。そして、登園をしぶる事もあります。よく熱を出したり、園の玩具でケガをしたりします。また、お母さんは「息子がいじめられている」と園に訴えに来ます。

内田：家の中の不満を子どもは体で訴えます。このようなサインを園で出す子どもは、思春期にブーメランのように親に「今気づいて!」といろいろなかたちで教えます。子どもがサインを出した時が、親に伝えるチャンスです。サインは淋しい時や甘えたい時、子どもがイヤがる塾に行っている時に訴えているのです。園長先生や先生は、園児の代弁者となって親に伝えていただければ気づいてくださるでしょう。



プライドが高い保護者の方は受け入れない事もありますが、気づいた者が役割を果たす事が大切です(内田玲子)

◆県立南宇和病院から

退院支援・退院調整を 行っています

可能な限り住み慣れた家、
地域で安心して暮らすために

南宇和病院では、患者さんが入院された当初から「退院支援・退院調整」を行っています。

退院支援とは、入院された後に「入院前の自立した生活が送れない」「痰の吸引が必要」「管から食事をとる」等の状態になった場合でも、その状態を受け止め、「住み慣れた家、地域で暮らしたい」という患者さん・ご家族の意思を尊重し、支えていくことです。

そのためにも、入院された直後に、患者さん・ご家族の「退院した後、どこで、どのように生活したいのか」という意思を確認させていただきます。その時に慌てないように、日ごろから、「自分が、あるいは自分の家族が入院した場合、退院した時にどこで暮らしたいのか」

を考えていただきたいと思います。

そして、住み慣れた家・地域に帰りたいという希望をかなえるために、地域の医師、ケアマネジャー、ヘルパー、訪問看護師等と連携をとって人的、物的、経済的な環境を整えることが、退院調整です。

愛南町の介護施設には空きがない状態で、施設にお任せの時代は終わりました。さらに、病院に入院できる期間も限られています。

病気や障害を持ちながらも「住み慣れた家、地域で暮らしたい」という希望をかなえるために、患者さんを中心として地域の医療、看護、福祉が連携をとりながら支えていきますので、ご協力をお願いします。

問合せ 県立南宇和病院

(TEL 72-11231)



◆総務課から
行政相談週間と特設行政相談所の開設について

総務省では、行政相談制度を広く知っていただき、その利用を促進するため、10月15日(月)から21日(日)までの一週間を「行政相談週間」と定め、全国的に各種行事を行うこととしています。

愛南町でも、総務省から委嘱された行政相談委員と愛媛行政評価事務所の担当者が次のとおり特設行政相談所を開設します。相談は無料で秘密は堅く守

られますので、お気軽にご利用ください。

日時 10月10日(水) 13時～15時
場所 城の辺学習館

相談例 年金、医療保険、社会福祉、生活衛生、雇用・労災保険、交通安全など

【愛南町の行政相談委員】

- 木谷 貞捷(柏)
- 大西 卓夫(御荘平城)
- 黒澤 民彦(城辺甲)
- 宮下 建夫(小山)
- 山本 美紀雄(船越)

問合せ
総務課(TEL 7211211)

◆生涯学習課から
吉本宗司「愛南アンサンブル」のご案内

日時 10月20日(土)

開場 18時～ 開演 18時30分～

場所 御荘文化センター
入場料 一般2,000円

学生1,000円 (当日2,500円)
(当日1,500円)



吉本宗司さん(愛南町出身)

※入場券は御荘文化センター(TEL 731111)にあります。
問合せ 生涯学習課 (TEL 731111)

— あいなん音故地新 — 「夢は叶う」

夢は叶う…。♪歌を歌うようになって、あたしの夢は『地元の夏祭りて歌うこと』になった。夏祭りて歌うことができた後、次の夢は『南宇和高校の文化祭で歌うこと』になった。あたしが歌の道を歩いていこうって決めたステージやった。♪それと同時にテノヒラのワンマンライブを地元でやりたいって思うようになった。時間はかかったけど、叶えさせてもらった。♪その後は『地元の学生と一緒に演奏したい』って思うようになった。小さな夢のひとつになった。♪そして先月、南宇和高校の吹奏楽部のみんなと演奏できた。♪そしてもうひとつ夢が叶う。来月は母校、城辺中学校で歌うよ。♪“親子感動体験事業”。その連絡受けて泣いたよ、あたし。思い出が、めいっぱい詰まった場所。あたしが初めてバンドでステージに立った場所。ここで歌えたらって、みんなと一緒に歌えたらってずっとずっと思ってきた。

♪夢は叶う。叶えたかったら、動かしかない。時間がかかるのは問題じゃない。

待ってるだけじゃ、なんも変わらん。

まだまだ夢を秘めとるよ。

叶えたい。…夢は叶う!!

(テノヒラkiku)



Kikuさんのプロフィール
アコースティックバンド「テノヒラ」のボーカルとして、東京を拠点に全国で活躍中。城辺小～城辺中～南宇和高校出身

10、11月の新聞・雑誌・ダンボール等、収集日のお知らせ

御 荘	内海	一本松	西 海	城 辺
中浦漁村振興センター、御荘中学校前、赤水コミュニティセンター、長月公民館、猿鳴・左右水・尻貝・高畑各集会所	貝塚・八幡野各集会所	御荘菊川農村研修センター、御荘文化センター、平山・長洲・長崎・新町各集会所、節崎コミュニティセンター	馬場消防詰所横、和口町営住宅駐車場、和口第二・馬瀬・深泥・寺平各集会所、節崎コミュニティセンター	大敷貞芳作業所、荒瀬、魚神山亀井作業場、油袋漁民センター、旧川村光男作業場、兵頭郁生さん宅前、旧内海支所、魚神山船越・平瀨・柏崎各集会所
10/2	10/4	10/9	10/11	10/15
11/1	11/5	11/7	11/9	11/13
10/17	10/19	10/23	10/25	10/29
11/15	11/19	11/21	11/26	11/28

蛍光管は電気店又は環境衛生センターへ

10・11月行事予定表

日 曜	時 間	行事名	場 所
10月			
1 月	9:00~16:00	消費生活相談員相談日	役場本庁
6 土	8:30~17:00	第46回 南宇和郡 中学校新人総合体育大会	南レク 城辺球場ほか
10 水	13:00~15:00	特設行政相談	城の辺学習館
14 日	8:30~17:00	第8回 スポーツ フェスティバル愛南	南レク 城辺球場ほか
15 月	9:00~16:00	消費生活相談員相談日	役場本庁
16 火	8:30~16:00	第32回 南宇和郡 小学校陸上競技大会	南レク城辺 多目的広場
20 土	13:30~15:00	第2回 生涯学習講座	御荘文化センター
21 日	8:30~15:00	第8回 愛南町 スポーツ少年大会 ソフトボール競技	あけぼのグラウンド
27 土	8:30~15:00	第19回 愛媛県 秋季学童軟式野球大会	南レク 城辺球場
	5:00~17:00	あいなん磯釣大会	内海・西海地域
28 日	9:00~15:00	第19回 愛媛県 秋季学童軟式野球大会	南レク 城辺球場
	9:00~13:30	愛南サッカー フェスティバル2012 (キッズの部)	南レク 城辺球技場
11月			
5 月	9:00~16:00	消費生活相談員相談日	役場本庁
10 土	9:00~17:00	愛南町文化祭	御荘文化センター・城の辺学習館
	10:00~11:00	御荘防火パレード	御荘文化センター～御荘夢創造館
11 日	9:00~16:00	愛南町文化祭	御荘文化センター・城の辺学習館
	10:00~15:00	ふるさと一本松祭	広見地区田園
	8:30~16:00	平成24年度 南宇和郡 軟式野球選手権大会	南レク 城辺球場
	9:00~15:00	第8回 伊予・土佐 親善相撲愛南大会	御荘B&G海洋センター相撲場
	9:30~16:00	第13回 4人制 ソフトバレーボール大会	一本松交流 促進センター
14 水	13:00~15:00	行政相談	城の辺学習館ほか
17 土	8:30~16:00	トレッキング・ザ・空海 あいなん (松尾坂へんろ道)	宿毛球場～御荘文化センター
18 日	8:50~17:00	第8回 愛南町 フケットテニス大会	御荘B&G海洋センター体育館・平城小学校体育館
	9:00~16:00	トレッキング・ザ・空海 あいなん (柏坂へんろ道)	DE・あい・21～嵐坂(風園)
19 月	9:00~16:00	消費生活相談員相談日	役場本庁
21 水	12:30~16:00	第23回 愛南町 クロッキー親睦交流大会	南レク御荘 多目的広場
25 日	9:00~17:00	愛南サッカー フェスティバル2012 (レディースの部)	南レク 城辺球技場
	10:00~15:00	一本松地域 文化発表会	一本松山村 開発センター

10月納税等のお知らせ

※ 該当日が休日の場合は翌日となります。

町 民 税	国 民 健康 保険 税	介 護 保 険 料	後 期 高 齢 者 医 療 保 険 料	保 育 所 保 育 料	下 水 道 使 用 料
3期分/4期分	3期分/4期分	5期分/10期分	4期分/9期分	月末	月末

町税を滞納している方には、まず督促状によつて納税を促しています。町税を滞納されたまま、本末、納めるべき税額のほかに延滞金がかかります。

① 町税等、住宅使用料、住宅共益費、駐車場使用料は、毎月、当月分が月末に振替となります。

② 上水道使用料・簡易水道使用料の振替日は毎月21日、再振替日は翌月の10日です。

10月の当直医

一 般 内 科			
第1日曜日	7日	県立南宇和病院	城 辺 甲 ☎72-1231
体 育 の 日	8日	県立南宇和病院	城 辺 甲 ☎72-1231
第2日曜日	14日	国保一本松病院	一 本 松 ☎84-2255
第3日曜日	21日	西本病院	御 荘 平 城 ☎73-2121
第4日曜日	28日	福浦診療所	福 浦 ☎83-0510
備考 1. 診療時間は午前9時から午後4時まで。 2. 診療科目は内科系の救急患者とします。			

救 急 担 当

日曜日・祝祭日	県立南宇和病院	城 辺 甲 ☎72-1231
---------	---------	----------------