

議会事務局から

## 平成21年第1回町定例議会

本庁議場で、平成21年「第1つを行いました。」

回町議会定例会」が開催され、  
 最初に清水町長が、「来る3月20日には、中村宿毛道路の間インターから四万十インターの間、6・1kmが開通の運びとなり、四国地方整備局長を迎え、盛大な開通式が予定されています。四国8の字ルートの早期完成ということを考えれば、非常に喜ばしいことです。今後、一層の進展を期待したいと思えます。」と、招集のあいさ

### 施策方針 (抜粋)

今年、「愛南町総合計画の後期基本計画」の見直しの年に当たります。今後、平成22年度から向こう5年間、基本構想の実現に向けた施策の方向性を示す計画を策定し、私の考えるまちづくりを實踐していきたくて考えています。主な方針については、次のとおりです。

議案、平成20年度一般会計及び特別会計補正予算等が11議案、前年度予算に比べ2.6%の増額となる平成21年度一般会計及び特別会計当初予算等が11議案、漁港整備等の工事契約の変更が2議案、過疎・辺地の計画変更が2議案、町道の路線認定が3議案、御荘中学校校舎耐震補強工事請負契約が1議案、計48議案が可決されました。

また、議員発議による議会傍聴規則の一部改正、「WTO農業交渉に関する意見書」、「国会議員の定数及び衆議院小選挙区制度の見直しを求める意見書」が可決され、「労働者派遣法の抜本改正のため意見書を提出することを求める請願書」が不採択とされました。

このほか、内倉長蔵、宮下一郎、新田房男、斉藤武俊、飯田利久、山下正敏、田口勝、西口孝の各議員から一般質問がありました。

詳しくは、町ホームページをご覧ください。なお、公開には2か月程度かかりますので、ご了承ください。

また、議員発議による議会傍聴規則の一部改正、「WTO農業交渉に関する意見書」、「国会議員の定数及び衆議院小選挙区制度の見直しを求める意見書」が可決され、「労働者派遣法の抜本改正のため意見書を提

### 農林業の振興

農業については、愛媛大学の協力を得ながら、次世代につながる「愛南町農業振興計画」を策定し、新農産物の研究開発、適作物の奨励、付加価値を高め

た産品づくりに取り組むとともに、新しい農業の方策や地産地消の推進に力を入れていきます。

また、その人材育成、環

林業については、多様な機能を持つ森林を保全、育成をするため、国や県の事業を活用し、森林整備を積極的に進めていきます。



環境保護活動にも力を入れていきます。

## 産業及び観光の振興



さかなクンの食育普及講演会

産業の振興については、三越松山店での愛南産直市や東京都のアンテナショップ等を活用した更なる販路拡大に努めていきます。

観光については、観光協会の組織再編、「食」をテーマにしたツアー等、観光客の誘致に取り組むとともに、団塊世代の定住促進を図るため、町の空き家バンク制度を活用していきます。また、町グリーン・ツーリズム推進協議会の積極的な支援やスポーツ合宿の誘致等、交流

人口の増加をめざします。

## 水産業の振興

カツオ等の新漁場としての新たな浮き漁礁を整備するとともに、愛媛大学及び愛媛大学南予水産研究センターとの連携を密にし、「水産研究開発室」を充実していきます。

## 地域雇用の創出や就労支援

町内における雇用創出を促進するため、企業誘致事業に対する雇用促進奨励措置や新規事業の「ふるさと雇用再生特別交付金」及び「緊急雇用創出事業」を活用し、雇用相談員の増員、就労支援を充実していきます。

## 保健・医療の充実

就学前までの乳幼児医療費無料の継続、第3子以降の保育料の無料化、妊婦健康診査の公費負担の拡充等、子育て支援に係る次世代後期行動計画の策定など、子育て支援策の拡充に努めていきます。

医療については、引き続き、県立南宇和病院の医師の充実を求めるため、南宇和郡医師会と連携を図りながら、関係機関に要

望していきます。

保健については、昨年から実施しています特定健康診査、特定保健指導、後期高齢者医療制度、通所型介護予防事業などの更なる充実と円滑な推進に努めていきます。

## 高速道路の早期完成

四国8の字ネットワークの早期整備を粘り強く要望していくとともに、主要道路の整備や維持管理に努め、安全・安心な生活道路の整備に努めていきます。

## 生活環境の整備

合併浄化槽の普及啓発、家電製品協会助成金（監視カメラ等）の購入及び回収事業）を活用した家電製品等の不法投棄防止対策の強化、懸案でありました西海し尿処理施設解体撤去工事を実施します。また、地球温暖化対策として、公用車にハイブリット車を整備していきます。

## 消防・防災対策

先般、締結した「愛南町における防災教育の推進に関する協定」に基づき、地域に密着した実働的な防災体制を確立してい

きます。また、木造住宅耐震改修工事に対する補助及び公共施設の耐震診断の実施に取り組んでいきます。

## 教育・文化の振興

学校施設の耐震化対策の実施による安全・安心な教育環境の整備、充実を図るとともに、各種スポーツの振興、わが里づくり事業、人権教育の推進、放課後児童クラブ等、個性豊かなまちづくりを支える人材の育成や支援に努めていきます。

## 行政改革の推進

行政改革大綱や集中改革プランに基づき、定員適正化の促進、行政評価事業の推進、補助事業の適正化等、簡素で効率的な行政の仕組みを構築していきます。また、地上デジタル放送に係る自主共聴組合の支援やブロードバンド事業等、情報通信の整備に努めていきます。そして、民間活力を導入する指定管理者制度を推進し、効率的な行政サービスの提供に努めていきます。

## 平成21年

### 第2回町議会臨時会

本庁議場で、平成21年「第2回町議会臨時会」が行われ、国の第2次補正予算を受けた景気対策の一環として、町営住宅や「グリーンパークすのかわ」などにある遊具の修繕及び新設、緑小学校と御荘中学校の耐震補強工事等の一般会計補正予算と上水道事業会計補正予算が2議案、中浦中学校の統廃合に伴うスクールバスの購入契約が1

商工観光課から

## 四国部品株御荘製造所の

### 「工場建物及び土地」の利用者を募集します！

町では、町有地（長崎地区）にある四国部品株御荘製造所（平成21年3月20日閉鎖）の「工場建物及び土地」を利用する事業者を募集します。

議案、計3議案が可決されました。



学校教育課から

## 平成21年

### 第1回篠山小中学校組合議会臨時会

本庁議場で、第1回篠山小中



写真左から、田中耕二委員、田村茂雄教育長、有馬ユク子委員

学校組合議会臨時会が行われ、清水雅文組合長の招集あいさつの後、教育委員の任期満了、辞職に伴い、田中耕二氏、有馬ユク子氏、田村茂雄氏の教育委員の任命が提案され、同意されました。

なお、篠山小中学校組合議会は、愛南町と宿毛市の議会議員、6名で構成されています。

#### 篠山小中学校組合の教育委員は、以下の方々です

区分	氏名	職業	住所
委員長	岡野 一徳	林業	正木
委員長 職務代理者	田中 耕二	林業	高知県宿毛市
委員	有馬 ユク子	無職	家串
委員	岡松 ひろ泰	地方公務員	高知県宿毛市
教育長	田村 茂雄	地方公務員	蓮乗寺

#### 施設概要

##### 土地

所在地	地積
御荘平城1番地53	1,998㎡

##### 建物

構造	建築年	面積
軽量鉄骨 造金属板 葺平屋建	平成 3年	1,909㎡

#### 申請資格

○本町の豊富な農林水産物等の

地域資源を活用して、産業及び雇用の創出を図り、地域経済の活性化に資することを目的とする事業者

○株式会社、任意団体等の組織の形態は問いませんが、個人での申請はできません。新たに、法人等を設立する場合は、申請時に設立していません。その名称等を使用しても、その名称等を使用できません。

申請できます。

**受付期間** 4月13日(月)から5月29日(金)まで

#### 候補者の選定等

申請書類により、申請資格、提案内容等の書類審査を行います。必要に応じて、該当者には、面接審査の日時、場所等について書面で通知します。

#### 問い合わせ

賃借料等、詳しくは、商工観光課(TEL7217315)へ問い合わせください。

## 4月1日から役場の 閉庁時間が、17時15分 になります！

民間企業の所定労働時間との  
均衡を図るため、国家公務員の  
勤務時間が改定されたことに伴  
い、平成21年4月1日から役場  
の執務時間を次のとおり変更し  
ましたのでお知らせします。

変更前の執務時間	8時30分～17時30分
<b>変更後の執務時間</b>	<b>8時30分～17時15分</b>

※12時から13時までの休憩時間  
は、住民票等発行業務の窓口業  
務を除き、対応できない場合が  
あります。

### 電話予約による住民票等

#### 発行業務を行っています

現在、本庁・各支所で、電話予  
約による住民票等発行業務を、  
**平日（月～金曜日）の17時15分**

から19時まで行っています。電

話予約は、本庁町民課（TEL 7 2 1 7 3 0 0）又は各支所で行つ  
てください。なお、住民票等の  
受け取りは、予約者以外は認め  
られません。（印鑑、本人確認が  
できる証明書等が必要です。）  
**電話予約ができる業務内容は、  
次のとおりです**

対象業務	発行できる業務内容等
住民票の写し、印鑑登 戸籍・住 民基本台 帳業務	戸籍の謄・抄本及び除 籍の謄・抄本 年金現況証明書

※転入、転出、転居、外国人登  
録事務は、受付できません。

#### 問い合わせ

- 本庁町民課（TEL 7 2 1 7 3 0 0）  
又は総務課（TEL 7 2 1 1 2 1 1）
- 各支所
- 内海支所（TEL 8 5 1 0 3 1 1）
- 御荘支所（TEL 7 2 1 1 1 1 1）
- 一本松支所（TEL 8 4 1 2 2 1 1）
- 西海支所（TEL 8 2 1 1 1 1 1）

## 「定額給付金」について お知らせします！

愛南町では、3月9日に開催  
した「平成21年第1回町議会定  
例会」で定額給付金関連予算を  
含む平成20年度一般会計補正予  
算の成立を受け、給付に向けた  
事務作業を進めています。

現在、申請手続等の詳細と申  
請書を各世帯に郵送しています  
が、**4月15日から申請書の受付  
を開始する予定です。**なお、町  
の経済の活性化のため、町内で  
使っていただきますようお願い  
します。何か、不明な点等があ  
りましたら、総務課（TEL 7 2 1 1 2 1 1）に問い合せくだ  
さい。

## 「子育て応援特別手当」に ついてお知らせします！

子育て応援特別手当は、国の  
「生活対策」の一環で、子どもが  
多い世帯の支援を目的にしたも  
ので、**生年月日が平成14年4月  
2日から平成17年4月1日まで  
の子どもで、第2子以降の子ども  
一人当たり、36,000円を、  
同居している世帯に支給します。**

現在、対象世帯の方に、申請  
手続等の詳細と申請書を郵送  
していますが、**4月15日から  
申請書の受付を開始する予定で  
す。**何か、不明な点等がありま  
したら、保健福祉課（TEL 7 2 1 1 2 1 2）に問い合せくだ  
さい。

### 振り込め詐欺、個人情報の詐取にご注意ください

愛南町では、「定額給付金、子育て応援特別手当に関する振り  
込め詐欺」の被害を防止するため、住民の皆様には、「定額給付金、子  
育て応援特別手当」に関する電話での問い合わせは、一切、行い  
ません。また、ATM（現金自動預払機）の操作をお願いすること  
も、絶対にありませんので、併せてお知らせします。

## 自分たちの暮らしを 楽しもう！



講師の宮英二さん

ホテルサンパールで、県内各

地のグリーン・ツーリズム実践者が参加して、「えひめG Tシンポジウム'09 in 愛南」が行われました。初日は、大分県安芸院町松本イモリ谷苦楽分の荷宮英二事務局長の記念講演と、愛南、しまなみ、内子の各グリーン・ツーリズム推進協議会から事例発表がありました。

記念講演をされた荷宮事務局長は、平成4年から始めた安心院



町松本集落のグリーン・ツーリズムについて、「『足を引く張らず、手を引く張ろう』を合言葉に、商業や工業と連携しながら、都市との交流の中で新たな産物を作り出してきた。また、子どもたちが集落を大好きになるため、大人たちが、集落での生活を楽しむ姿を子どもたちに見せることが大切。そのことが、集落の持続的な発展につながる」と、ふるさとに対する熱い思いを語られました。

グリーン・ツーリズムは、農山漁村地域の豊かな自然や歴史・文化を活用し、都市住民との交流によって、地域経済の活性化をめざそうとする活動です。

現在、本町には、8軒の農林漁家民宿経営者と農林漁業体験提供者が母体となって、「愛南

グリーン・ツーリズム推進協議会」(会長、松本時子さん)が設置されています。

今後、豊かな自然環境を活かし、町内外の応援団の協力を得ながら

ら、多くの方が愛南町を訪れていただけることを期待しています。

農業支援センターから

## 楽しさ感じる農業を めざして！



講師の田中小有里さん

御荘文化センターで、地域農業の活性化をめざして、「愛南農業者フェスティバル'09」が行われ、南宇和高校農業科1年の野川侑納さんによる意見発表、各農業組織による活動報告、滋賀

県湖北町で米や大豆、小麦を栽培する農業生産法人「ニューファームSAYUR」を運営されている田中小有里さんによる「SAYUR式農業のススメ」と題した講演が行われました。また、農産物・加工品の品

評会も行われ、柑橘部門で谷脇剛さんの「甘夏」が町長賞に、そのほか、桢下征昭さんの「河内晩柑」(柑橘部門)、武田巡さんの「キャベツ」(野菜部門)、小野山妙子さんの「みそ」(加工品部門)が、それぞれ優秀賞に選ばれました。

講演の中で田中さんは、行政の農業支援、湖北町での大規模農家の取り組みなど、自らの体験談を交えながら、「きつくて汚い、男性の仕事という農業のイメージを変えたい。これからは、私のように体も小さく、力のない女性でも、機械化によって農業ができる。すべて自分で決めて作業できる楽しさ、喜びを多くの方に伝えたい。」と笑顔で話されました。



## 本町独自の防災教育をめざし、「協定」を締結！



城辺社会福祉会館で、本町の  
実情に即した防災教育を推進す  
ることにより、地域に密着し、  
機能する防災文化を創造しよう  
と、愛南町・愛南町教育委員  
会・愛媛大学防災情報研究セン  
ター及び国土交通省四国地方整  
備局大洲河川国道事務所が、  
「愛南町における防災教育の推進  
に関する協定」を締結しました。

また、各関係機関の連携、協  
力を効果的に推進する組織とし  
て、「町防災教育連携協力協議  
会」、協議会の目的を具現化す  
る組織として、「町防災教育推  
進懇談会」を設置しました。

今後、義務教育課程における  
防災教育プログラムを開発・展  
開し、次代を担う児童生徒の  
「生きる力」を育成すること  
で、地域防災力の向上をめざし  
ていきます。

町における防災教育の推進に関する協定の締結  
防災教育連携協力協議会及び愛南町防災教育推進懇談会の  
設立式



左から、田村教育長、清水町長、柏谷愛大防災情報研究セ  
ンター長、恒石大洲河川国道事務所長

## 「食」活かした まちづくりめざして！



講演する大熊武さん

御荘文化センターで、「町食  
育推進会議」の設立を記念し  
て、福井県小浜市食のまちづく  
り課長の<sup>みけつぐ</sup>大熊武さんを招き、  
「御食国若狭おばまの食のまち  
づくり」と題した講演会が行わ  
れ、約100名が参加しまし  
た。

小浜市では、食や食育をまち  
づくりの基本に置き、全国初  
の「食のまちづくり条例」の  
制定、市内の幼児全員を対象  
にした「義務食育」や料理教室  
「キッズキッチン」の開催、地



場産品の給食材料の活用など、  
多様な施策が展開されていま  
す。また、食のまちづくりを深  
く広く市民に浸透させるため、  
「食育文化都市」を宣言するな  
ど、全国に先駆けた取り組みが  
高く評価されています。

今後、「町食育推進会議」で  
は、小浜市の取り組みを参考に  
しながら、愛南町らしい、地域  
の特性を十分に活かした食育を  
検討していくこととなります。  
皆様のご協力、ご支援をお願  
いします。

### 4月12日(日)は愛南町議会議員選挙の投票日です!

愛南町議会議員選挙の投票日は、町内51か所に投票所を設置します。当日は、皆さんの貴重な1票を町政に反映させるため、投票していただきますようお願いいたします。

**投票時間** 7時から20時まで  
(内海、城辺、西海地域の18か所の投票所は、投票時間が19時までとなっております。入場券に記載していますので、ご注意ください。)

**開票日** 4月12日(日)  
**開票時間** 21時15分  
**開票場所** 城辺社会福祉会館 3階中ホール

※開票は、参観人数を制限してあります。(当日、防災無線で周知します。)

**問い合わせ** 詳しくは、選挙管理委員会 (TEL 7211211) に問い合わせください。

### 妊婦健康診査の公費負担拡充のお知らせ!

町では、平成21年4月1日から、**妊婦健康診査の公費負担回数を5回から14回に拡充します**。県外に里帰りして、妊婦健康診査を受けられる妊婦の方も対象になります。なお、出産予定日が平成21年4月1日以降の妊婦の方には、個別に通知書を送付していますが、通知書が届いていない方は、保健福祉課(TEL 7211212)又は各支所担当に問い合わせください。

**問い合わせ**  
保健福祉課健康増進係(城辺保健センター内) (TEL 7211212)  
内海支所内母子保健担当 (TEL 8510311)  
御荘支所内母子保健担当 (TEL 7211111)  
一本松支所内母子保健担当 (TEL 8412211)  
西海支所内母子保健担当 (TEL 8211111)

### 虫歯0本、おめでとう!

町では、5歳児健康診査で、虫歯が0本だったお子さんを表彰しています。2月に実施しました5歳児健診では、31名の受診者のうち、15名の方を表彰しましたので、お知らせします。これからも、しっかりと歯磨きをして、きれいな歯を守りましょう。

山岡 未 来さん 御荘和口  
濱見 天 飛くん 御荘平城  
森村 寧々さん 御荘平城

山下 紗 英さん 御荘平城	浅野 瑛太郎くん 御荘平城	清家 詩乃さん 御荘平城	浅井 愛 翔さん 城辺甲	本多 由 菜さん 城辺甲	吉見 真 冬さん 城辺甲	吉田 怜 可さん 城辺甲	中須賀 大河くん 緑 乙	本多 海空斗くん 城辺甲	大森 柁 芽くん 中 川	杉本 圭さん 広 見	高田 美 友さん 広 見
---------------	---------------	--------------	--------------	--------------	--------------	--------------	--------------	--------------	--------------	------------	--------------

### 南レク御荘公園の一部が愛南町に譲与されました!

平成21年4月1日から、南レク御荘公園の多目的グラウンド、テニスコートなど3.3haが、愛媛県から愛南町に無償譲与されました。なお、グラウンドやテニスコートの使用料は、現行どおりで変更はありません。詳しくは、南レク御荘公園管理事務所(TEL 7311300)又は商工観光課(TEL 7217315)に問い合わせください。

税務課から

## 平成21年度町税等納期月のお知らせ！

平成21年度の固定資産税納税通知書兼課税明細書・納付書（納付書は口座引落以外の方は、4月15日発送の予定です。詳しくは、税務課（TEL 721-7301）にお問い合わせください。

納期月	4月	5月	6月	7月	8月	9月	10月	11月	12月	1月	2月	3月
納期限	4/30 (木)	6/1 (月)	6/30 (火)	7/31 (金)	8/31 (月)	9/30 (水)	11/2 (月)	11/30 (月)	12/25 (金)	2/1 (月)	3/1 (月)	3/31 (水)
税目	町県民税		1期 全期		2期		3期			4期		
	固定資産税	1期 全期			2期				3期		4期	
	軽自動車税		全期									
	国民健康保険料		1期	2期	3期	4期	5期	6期	7期	8期	9期	10期
	介護保険料		1期	2期	3期	4期	5期	6期	7期	8期	9期	10期
	後期高齢者医療保険料			1期	2期	3期	4期	5期	6期	7期	8期	9期

※介護保険料については、1号被保険者普通徴収分です。

保健福祉課から

## 地域や家族、人のつながりを育てよう！



健康キャラクター  
げんきくん

「愛南町健康増進計画」の更なる推進をめざし、「第2回

総務課から

## 4月1日から各支所の宿直業務を委託します！

平成21年4月1日から各支所における宿直業務を委託することとしましたのでお知らせします。

詳しくは、総務課（TEL 721-1211）にお問い合わせください。

委託施設

内海、御荘、一本松、西海の各支所

健康・生きいき・プラン推進大会」を開催します。

日時 5月30日(土)

13時15分～15時30分

場所 御荘文化センター

内容

○講演（講話と実技）

「つらから実践

家庭でできる健康体操」

講師 井門 恵理子先生

○報告 ビデオ上映

「きつかけは特定健診・脱メタバ大作戦」（制作及び出演は、

愛南町の皆さん）

委託時間

17時15分から翌日8時30分まで

特別職の給料月額減額措置を継続します

平成21年4月1日から一年間、町長、副町長及び教育長の給料を5%減額措置を継続します。なお、先の課設置条例改正の専決処分等により、町政を混乱させたとして、平成21年4月から6月までの間、町長の給料月額をさらに10%減額します。

○展示

パネル展示・げんきくん紹介

入場料 無料

問い合わせ

保健福祉課健康増進係（TEL 721-1212）にお問い合わせください。

国保一本松病院附属内海診療所から

## 4月1日から、勤務医が変わります！



山内美奈医師

4月1日付けで、松本健吾医師が愛媛大学附属病院へ転勤することになり、新しく、県立南宇和病院から、内科医の山内美奈医師が赴任されることになりましたので、お知らせします。



## 「地上デジタル放送」 受信の準備はできて いますか！

2011年7月24日から、波の有効利用を図るため、すべての地上テレビ放送をアナログ方式からデジタル方式に移行することが国の法令で定められて

### 町内中継局の地上デジタル放送開局状況

西海局	城辺深浦局	伊予由良局	南宇和局	中継局
2009年春	2009年春	2008年6月	2008年6月	NHK
2009年春	2009年春	—	2008年6月	南海放送
2009年春	2009年春	2008年6月	2008年6月	テレビ愛媛
—	—	2009年 5月1日	2009年 5月1日	愛媛朝日
—	—	2009年 5月1日	2009年 5月1日	あいテレビ

います。

そのため、現在のアナログテレビについては、デジタルチューナーなどを取り付けなければ視聴できなくなりますので、次のとおり「地上デジタル放送」受信の準備を進めてください。

#### 個別受信の場合

地上デジタル放送を見るには、地デジ対応テレビに買い換えるか、アナログテレビにデジタルチューナーを取り付けることが必要になります。また、屋内の分配器の取替えやUHFアンテナの設置が必要になる場合もありますので、販売店等にご相談ください。

#### 地上デジタル放送に関する問い合わせ

現在、国において、地上デジタル放送の受信状態が悪い、「新たな難視聴地域」への対応策を検討しています。

そのため、地上デジタル放送が見えにくい方、現在も、

## デジタルテレビに 買い換える

地デジを満喫



手軽に地デジ

## デジタルチューナーを 買い足す

### 共同受信施設で受信している場合

共聴組合が行う施設のデジタル化改修等には、国や町の補助制度が適用できる場合があります。既存の組合に対しては、説明会や受信点調査（NHKの支援）を進めています。詳しくは、本庁総務課まで問い合わせください。

アナログテレビの受信状態が悪いという方は、早めに総務課（TEL7211211）にご連絡ください。

なお、総務省では、視聴者の皆さんの円滑な地上デジタル放送移行を支援するため、平成20年10月に、「テレビ受信者支援センター」（TEL0570010710101）を開設しています。地上デジタル放送に関する質問や相談等、気軽に問い合わせしてください。

総務課から

### 地デジを利用した 悪徳商法に注意して ください！

テレビの調査会社やアンテナ工事業者を装って、地上デジタル放送を受信するための費用を不正に請求したり、工事の勧誘を行う事例が起きています。

地上デジタル放送に関する関連商品やサービスを売りつける悪徳商法にご注意ください。

平成21年度 「狂犬病予防注射」の日程をお知らせします

月日	地域	場 所	時 間	月日	地域	場 所	時 間
5月11日(月)	内海	網代消防倉庫	8時50分～8時55分	5月14日(木)	城辺	新浦集会所	8時20分～8時25分
		荒樫集会所	9時10分～9時15分			新浦バス停	8時35分～8時45分
		魚神山農協	9時30分～9時35分			久良漁協	9時00分～9時10分
		船越集会所	9時50分～9時55分			小屋の浦集会所	9時25分～9時30分
		油袋漁民センター	10時10分～10時15分			竹芳水産跡地(日土)	9時40分～9時45分
		火打バス停	10時25分～10時30分			鮎越集会所	10時00分～10時05分
		家串公民館	10時45分～10時55分			深浦公民館	10時25分～10時40分
		平簗公民館	11時10分～11時20分			旧東海漁協	10時55分～11時05分
		須ノ川公民館	11時40分～11時55分			蓮乗寺バス停	11時20分～11時25分
		旧内海漁協	13時00分～13時05分			城辺社会福祉会館	11時45分～12時00分
	役場内海支所	13時20分～13時35分	東海公民館		13時00分～13時15分		
	御庄	菊川公民館	14時10分～14時25分		敦盛集会所	13時25分～13時30分	
		平山集会所	14時50分～15時00分		中玉消防倉庫前	13時50分～13時55分	
		長崎集会所	15時25分～15時35分		脇本集会所	14時05分～14時10分	
御庄B&G海洋センター駐車場		16時00分～16時20分	大僧都集会所	15時10分～15時15分			
5月12日(火)	御庄	猿鳴集会所	8時40分～8時45分	5月15日(金)	一本松	豊田集会所	8時20分～8時35分
		左右水集会所	9時00分～9時05分			太場集会所	8時45分～8時50分
		中浦小学校	9時20分～9時25分			上大道集会所	9時20分～9時35分
		中浦公民館	9時40分～9時50分			満倉集会所	9時50分～10時00分
		尻貝集会所	10時05分～10時15分			中川コミュニティセンター	10時20分～10時35分
		高畑バス停	10時25分～10時30分			広見第1集会所	10時50分～11時00分
		赤水公民館	10時50分～11時05分			広見コミュニティセンター	11時15分～11時30分
		防城成川集会所	11時20分～11時25分			平畑集会所	11時45分～11時55分
		深泥集会所	11時40分～11時50分			増田コミュニティセンター	13時00分～13時10分
		長月第4集会所	13時10分～13時15分			御在所集会所	13時30分～13時35分
	長月公民館	13時30分～13時40分	正木公民館		13時50分～14時00分		
	長月下地集会所	13時50分～13時55分	下組集会所		14時10分～14時15分		
	和口第2集会所	14時15分～14時20分	東小山集会所		14時30分～14時35分		
	栄町集会所	14時45分～14時55分	小山本村集会所		14時50分～14時55分		
節崎集会所	15時05分～15時10分	内尾串集会所	15時10分～15時15分				
馬瀬集会所	15時25分～15時35分	一本松保健センター	15時55分～16時30分				
御庄文化センター	16時05分～16時30分						
5月13日(水)	西海	武者泊集会所	8時30分～8時35分	<p><b>予防注射料…1頭につき 2,850円</b> (注射済票交付手数料550円を含む)</p> <p><b>登録料…1頭につき 3,000円</b> (登録は1頭につき1回)</p> <p>※認め印も必要になります</p> <p>混雑を避けるため、支払いはつり銭のいないようご用意をお願いします。</p> <p>予防注射時に、飼犬の首輪などが外れ、逃げ出すことのないように、確認して連れてきてください。</p> <p>なお、不明な点は、環境衛生課 (TEL72-7316) に問い合わせください。</p>			
		麦ヶ浦集会所	8時55分～9時00分				
		福浦公民館	9時25分～9時40分				
		福浦学校前バス停	10時00分～10時15分				
		小成川集会所	10時25分～10時30分				
		樽見集会所	10時45分～10時50分				
		下久家集会所	11時05分～11時10分				
		久家集会所	11時20分～11時30分				
		役場西海支所	11時45分～12時00分				
		中泊集会所	13時00分～13時05分				
	内泊集会所	13時15分～13時20分					
	小浦集会所	13時40分～13時45分					
	越田集会所	14時05分～14時10分					
	城辺	農業共済前	14時45分～15時00分				
城辺公民館		15時15分～15時30分					
長野集会所		15時50分～16時05分					
緑公民館		16時20分～16時30分					

## 検定満期の量水器(水道メーター)の交換についてお知らせします！

量水器は計量法に基づき、8年ごとの交換が義務付けられています。

水道課では、平成20年度に引き続き、

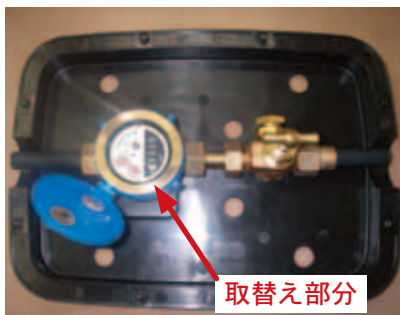

水道加入者の皆様の量水器を交換します。該当するご家庭には、水道課が委託した指定業者が町からの委託文書を呈示し、無料で交換します。

交換時には、敷地内に入らせていただき、ご不在の場合でも、交換させていただく場合がありますので、ご理解とご協力をお願いします。なお、作業時間については、5分程度で終了します。(量水器の設置状況によって違いがあります。)

不明な点等、詳しくは、水道課 (TEL 72-0835) に問い合わせください。

## 「県政モニター」を募集しています！

愛媛県では、県政に関する意見・提言などを行う「県政モニター」を、次のとおり募集しています。

**募集人員** 300名

**任期** 委嘱の日から平成23年3月31日まで

**応募資格** 4月1日現在、満18歳以上の方(公務員を除く)

### 応募方法

所定の応募用紙(町にありません)に、必要事項を記入し、郵送又はメールで、県庁広報広聴課に提出してください。

**応募締切** 4月30日(木)必着  
**問い合わせ**

詳しくは、県庁広報広聴課(TEL 089-991-22243、<http://www.pref.ehime.jp>)又は総務課(TEL 72-12211)に問い合わせください。

## 「農業資金相談会」開催のお知らせ！

町内の農業経営者の方を対象に、農業資金相談会(共催、日本政策金融公庫松山支店)を実施します。また、農業への新規参入のご相談にも応じますので、気軽にお越しください。

**日時** 4月9日(木) 13時～15時

### 場所

城辺社会福祉会館2階  
ボランティアルーム

### 内容

農業資金全般及び農業への新規参入の相談を受けます。  
**問い合わせ**

相談をご希望の方は、農業支援センター(TEL 72-7311)に、事前にご連絡ください。

なお、4月以降は、原則として偶数月の第2木曜日(時間、場所は変わる場合があります。)に実施します。

## 一本松地域の集落排水施設利用者の皆様へ！

現在、一本松・広見・御在所地区の下水道使用料(農業集落排水施設の使用料)については、使用者世帯の人数を基に使用料の算定をしています。使用されている方は、出生や死亡な

ら、ご世帯の使用人数が増減が生じた場合は、速やかに環境衛生課 (TEL 72-7316) 又は一本松支所地域振興課にご連絡ください。よろしくお願いいたします。

### 使用料金

一般家庭	基本料	1,500円(1戸)
人数割		300円(1名)

右記表の額に、消費税を足したものが使用料になります。

## 「海洋クラブ員」を

### 募集しています！



募集内容は、次のとおりです。

**加入資格** 町内在住の小学校4年生以上

**年会費** 1名につき、5,000円(その他、研修事業については、随時、参加費を徴収します。)

**活動場所** 御荘湾(大島周辺)、御荘B & G 海洋センターほか

**活動回数** 月4回程度

**活動内容**

○海洋性スポーツ(カヌー、

シーカヤック、ヨット、ロープワーク等)

○B & G 財団主催事業への参加(体験クルーズ、セミナー)

○その他(スポーツ大会への参加等)

### 申込方法

御荘B & G 海洋センターにある申込書に必要事項を記入の上、年会費を添えて申し込んでください。

**申込期間** 4月13日(月)まで

〈随時募集しています。〉

**問い合わせ** 詳しくは、御荘B & G 海洋センターにお問い合わせください。

愛南町消防本部から

## 「平成21年度危険物取扱者試験(前期)」と「準備講習会」を開催します！

**平成21年度危険物取扱者試験(前期)**

**【試験日】** 6月14日(日)10時〜

**【会場】** 県立吉田高等学校・県立八幡浜工業高等学校ほか

**【願書受付】** 4月13日(月)〜4

## 「オタツシヤ教室」の参加者を募集しています！

楽しく体を動かし、転びにくい体づくりをめざそうと、「オタツシヤ教室」を開催します。多くの方に参加していただきますようお知らせします。

**期日** 全15回(10時から12時まで)、3コース(開催時期が違います。)

**場所** 御荘B & G 海洋センターほか

**対象** 介護が必要な方を除く55歳から70歳までの方で、医師等から運動の制限を受けていない方

**定員** 1コース15名程度(申込み多数の場合は、先着順とします。)

**参加料** 1,600円(スポーツ保険代等)

**内容** 正しいウォーキング、バランス運動など

**【連絡事項】** 初日に、身長や体重の測定、踏台昇降バランス測定などを行いますので、体操のできる服装、室内シューズ等を準備してください。

**申込み・問い合わせ**

詳しくは、御荘B & G 海洋センター(TEL721117)にお問い合わせください。

月23日(木)まで必着

**【試験種類】** 甲・乙・丙種の全種類(吉田会場は乙種第4類と丙種の2種類)

**【受験料】** 甲種≡5,000円、乙種≡3,400円、丙種≡2,700円

**【受験願書】** 愛南町消防本部にあります。

**【日時】** 5月29日(金)〜5月30

**準備講習会**

日(土)の2日間

※いずれも9時から16時まで

**【会場】** 宇和島地区広域事務組合消防本部 4階大会議室

**【受講料】** 会員≡6,300円、非会員≡8,800円

**【テキスト代】** 別途必要です。

**【問い合わせ先】** 試験及び講習会について、詳しくは、愛南町消防本部(TEL7210119)に

お問い合わせください。

## 「愛大南水研から、こんにちは！」

### 生命科学研究部門の取組とは

毎月、本紙コーナーの「愛大南水研からこんにちは」では、南予水産研究センターの教員を一人ずつ紹介してきました。まだまだ、たくさんの方が兼任、客員という形で所属していますが、今号から、3回にわたり、センターの研究部門である、生命科学研究部門、環境科学研究所、社会科学研究部門について紹介します。

今月は、生命科学部門の紹介です。

生命科学部門とは、生命科学の視点から検討する部門で、専任教員のほか、愛媛大学の農学部や他学部の「兼任教員」や、香川大学や高知大学といった他大学の教員の「客員研究員」等、総勢19名を配置し、幅広くより多面的な研究ができるように組織しています。生命科学部門は、4つの研究分野があり、養殖魚、貝の種苗生産・養殖技術の開発、新養



殖魚種の開発、魚類の成長メカニズムの研究等を行う「水産養殖研究分野」、海洋の未利用資源を活用した、免疫調節活性やメタボリックシンドローム予防食品といった機能性食品等を研究開発する「海洋資源利用開発研究分野」、魚類の成長ホルモン・成長機構の解明、栄養素を考慮した魚用飼料開発等、魚類に関する栄養学を研究する「魚類栄養学研究客員分野」、そして、魚病の診断や感染機構、魚病の防除法、魚病細菌の性質等を研究する「魚病研究分野」で構成され、研究を行っています。

現在、生命科学部門では、地域の基幹産業であります、魚類、真珠養殖に関する問題点や要望を調査し、研究のテーマの1つとして研究を始めているところです。ただ、研究により成果を出すためには、何年もかかるものもありますので、ご理解をいただきたいと思えます。今後、研究の成果や進捗状況については、本紙や報告会等で、報告していきたいと考えています。1日も早い研究の成果による地域貢献をめざし、努力していきます。

## 愛南型食育推進計画を作ろう！

御荘文化センターで、「第1回町食育推進会議」が行われ、会長に石川芳洋副町長、副会長に粉川頭仲郡医師会長が選出されました。

同会議は、医療や教育等の専門的な知識を持つ委員、計28名で構成され、町民と行政等の各機関が一体となって取り組む食育計画を策定することを目的に設置されています。

今後、健康、教育、産業の各部会で構成する検討委員会が原案を作成し、食育連絡調整会議（町管理職で構成）で協議した案を、最終的に「町食育推進会議」が検討を重ね、「愛南型食育推進計画」が策定されます。



## 国民年金保険料の学生納付特例制度をご存知ですか？

20歳になれば、学生の方も、

国民年金に加入して保険料を納めることとなります。学生納付特例制度は、所得が少なく保険料を納めることが困難な学生の方が、将来、年金を受け取るこ

とができることを防止するため、本人の申請によって保険料の納付が猶予される制度です。

### ○本人の所得のみで審査します

一般の保険料免除（全額免除・一部納付）の場合は、世帯主等の所得も含めて保険料免除の判定をしますが、学生納付特例は本人の所得のみで判定します。申請は毎年度、必要です。

### ○手続きをされる方は

町民課又は各支所の国民年金担当窓口若しくは社会保険事務所で行ってください。

【必要なもの】年金手帳・学生証又は在学証明書・印鑑

環境衛生課から

## 4月の犬・ねこの引取日は、次のとおりです

1日・8日・15日

水曜日の8時30分～10時

### 5月の引取日は、

13日・20日

水曜日の8時30分～10時

### ○手続きの簡素化について

前年度に学生納付特例制度が承認され、ハガキ様式の申請書が送付された方で、引き続き学生納付特例制度を申請する場合は、ハガキ様式の申請書に学校名、氏名、住所等を記入の上、郵便ポストへ投函してください。

## 今月の社会保険・年金一日相談

○4月17日(金)

10時～15時30分 城辺商工会館2階

## 保健事業のお知らせ(4月)

### 乳幼児健康診査

内容	月日	曜日	場所	対象者
1歳6か月児健診	4月14日	火	城辺保健福祉センター	平成19年7月1日～8月31日生
3歳児健診	4月21日	火	城辺保健福祉センター	平成18年1月1日～2月31日生

### 育児相談

内容	月日	曜日	場所	受付時間
すくすく相談	4月8日	水	城辺保健福祉センター	13:30～15:00
みるく広場	4月10日	金	一本松保健センター	9:30～11:30
育児相談	4月13日	月	内海保健センター	9:30～11:30
育児相談	4月16日	木	西海支所2階親子ふれあい交流室	9:30～11:30
みなみっ子	4月27日	月	御荘夢創造館	9:30～11:30

### その他

内容	月日	曜日	場所	時間
両親学級「かるがも教室」	4月19日	日	城辺保健福祉センター	10:00～11:30 事前申込み
病態栄養相談	4月20日	月	城辺保健福祉センター	13:30～15:30 事前申込み

引取りについては、決められた時間内に、認め印を持って環境衛生課又は各支所地域振興課まで連れて来てくださ

い。なお、飼い犬・飼いねこの場合は、有料(愛媛県収入証紙が必要)ですのでご注意ください。

詳しくは、環境衛生課(TEL 72-7316)に問い合わせください。

### 4、5月の新聞・雑誌・ダンボール等、収集日のお知らせ!

御 荘	内海	一本松	西 海	城 辺
魚村振興センター、御荘中学校、赤水・長月各公民館、猿鳴・左右水・尻貝・高畑各集会所	菊川公民館、御荘文化センター、平山・長洲・長崎・貝塚・八幡野各集会所	馬場消防詰所横、和口住宅駐車場、和口第2・節崎・馬瀬・深泥・寺新町各集会所	大敷貞芳作業所、荒樿・魚神山亀井作業場、船越運河、油袋・漁民センター、日川村光夫作業場、ゆらり内海裏、内海支所、平落・柏崎・各集会所	倉・小山本村・正木各集会所
4/1	4/3	4/7	4/9	4/13
5/1	5/7	5/11	5/13	5/15
4/15	4/17	4/21	4/23	4/27
5/18	5/20	5/22	5/26	5/28

蛍光管は電気店又は環境衛生センターへ

### 4・5月行事予定表

日 曜	時 間	行事名	場 所
8 水		町内小学校 篠山中学校 入学式	町内小学校 篠山中学校
9 木		町内中学校入学式	町内中学校
11 土	13:00~	愛媛FC VS 栃木SC	ニンジニア スタジアム
12 日	14:00~	愛媛MP VS 香川OG	坊っちゃん スタジアム
	7:00~20:00 (一部繰上げあり)	愛南町議会議員選挙	町内51 投票所
18 土	14:30~15:30	読み聞かせ	御荘夢創造館
20 月	13:00~15:30	人権相談	城の辺学習館
25 土	14:00~	愛媛FC VS 徳島ヴォルティス	ニンジニア スタジアム
26 日		第28回四国西南地区 少年軟式野球大会 (4月26日、29日)	南レク城辺 公園野球場
	9:00~16:00	第7回 フレンドリーカップ ソフトバレーボール大会	御荘B&G 平城小体育館
	14:00~15:00	作って遊ぼう	御荘夢創造館
期日 未定分	4月下旬~ 5月上旬	県境に架ける友情の 「こいのぼり」	正木保育所
<b>5 月</b>			
1 金	10:00~15:00	無料法律相談所	松山地方裁判所 宇和島支部構内
2 土	13:00~	愛媛MP VS 徳島IS	マドンナ スタジアム
3 日	8:30~17:00	第31回一本松 少年剣道大会	一本松交流 促進センター
20 水	13:00~15:30	人権相談	城の辺学習館
24 日	10:00~16:00	愛南大漁まつり 2009	御荘湾片の浜 南レクロッジ前

### 4月納税等のお知らせ

固定資産税	1期分/4期分 全 期
下水道使用料	月末
保育所保育料	

① 町税を滞納している方には、まず督促状によつて納税を促しています。町税を滞納されたままかかると、本来納めるべき税額のほかに延滞金がかかります。

② 町税等、住宅使用料、住宅共益費、駐車場使用料は、毎月、当月分が月末に振替となり、翌日となります。なお、該当日が休日の場合は、翌日となります。

③ 上水道使用料、再振替日は翌月の振替日です。

### 4月の当直医

一 般 内 科				
第1日曜日	5日	福岡医院	一本松	☎84-3600
第2日曜日	12日	西本病院	御荘平城	☎73-2121
第3日曜日	19日	内海診療所	柏	☎85-0341
第4日曜日	26日	松本クリニック	一本松	☎84-2001
昭和の日	29日	竹本医院	城 辺 乙	☎72-3271

備考 1. 診療時間は午前9時から午後4時まで。  
2. 診療科目は内科系の救急患者とします。

### 救 急 担 当

日曜日・祝祭日	県立南宇和病院	城 辺 甲	☎72-1231
---------	---------	-------	----------

### 南レク大森山桜まつり

4月12日(日)まで  
南レク大森山桜園で桜まつりが  
開催されています

### 愛いっぱい愛南産直市

4月7日(火)~13日(月)  
時間 10:00~18:30 場所 三越松山店